一顶毛线帽

德耀小学 501 班 **季张悦**

从小到大，妈妈为我付出了很多很多，其中最令我难忘的还是今年寒假里发生的一件事。

一天上午，好朋友约我出去玩。那一天真的非常冷，寒风吹在脸上就像刀在刮一样。我被冻得直哆嗦，耳朵、鼻子都冻得红红的。我边搓耳朵边想：要是有一顶毛线帽该多好呀！下午回到家，我就感冒了。我一边擦着鼻涕一边用渴望的眼神看着妈妈说：“妈妈，给我一顶毛线帽吧！那样，我就不会再冻得感冒了。”妈妈微笑着望着我，深深地点了点头。可我没想到，我不经意的一句话，却让妈妈付出了那么多的辛苦。

当天晚上，我就听到妈妈在不断地给外婆打电话，询问外婆毛线帽的织法。外婆一边说，妈妈一边记。然后妈妈晚饭也没顾得上吃，就坐在沙发上，不停地织啊织、拆啊拆……到睡觉的时间了，我走到妈妈身边：“妈妈，别织了，早点休息吧。”妈妈点了点头说：“好，知道了，一会儿就去睡。”第二天我起床后，发现妈妈的眼睛里布满了红血丝，再看看旁边织了将近一半的毛线帽，我的眼睛湿润了：“妈妈，您晚上没好好睡吗？”妈妈抬起头，笑着对我说：“嗯，没事，我也希望你早点戴上我织的毛线帽，我多熬点夜没关系。”第三天早上，我发现床头放着一顶漂亮的毛线帽：粉色的帽身，顶上还点缀着一个毛绒绒的小球，真是太可爱了！我仔细抚摸着柔软而温暖的毛线帽，脑海里立即浮现出妈妈熬夜织毛线帽的样子，想着想着，一滴滴眼泪落了下来。

我手里捧着还是顶毛线帽吗？不，那是妈妈深深的爱啊！我这样想着，浑身都暖暖的。　**（指导老师：戴小银）**

给阿姨的一封信

德耀小学 401 班 **陈盛冒嘉**

敬爱的阿姨：

您好！

近来身体可好，这次写信是想向您介绍我的家乡——如东。

如东海边的风景可美了，四周都是大风车，海风吹过，风车的大叶片就转起来了。风车是用来发电的，每当深夜时，风车也很美，风车上有一闪一闪的红色，指引人们回家的路。春、夏、秋三个季节的大海与冬天的大海相比，那可相差好几倍。冬天早上还没退潮的大海更迷人，海上有一层层雾气，在海上滑行，让人如痴如醉，仿佛仙境一般。在腊月最冷的时候就是紫菜收获的季节，也是渔民伯伯最忙碌、最开心的时刻。退潮后，我们可以来到沙滩上玩耍，过几分钟，水差不多没有时，我们可以跳海上迪斯科，还可以拾泥螺，打沙泥仗，可你一定要小心螃蟹攻击你的脚。

来到如东，你一定要吃海鲜。你可以吃炒泥螺，它的味道细嫩，味道也很鲜美。“天下第一鲜”文蛤吃法很多，炒菜、煲汤、做饼……，还有很多做法我就不一一说，下次你来，我做你的小导游。

祝你身体健康，工作顺利。

您的侄女：陈盛冒嘉

（指导老师：钱艳霞）

美丽的火烧云

德耀小学 501 班 **李健宇**

傍晚时分，火烧云上来了。天上的云从西边一直烧到了东边，红彤彤的，天空就像燃起了熊熊烈火。

在霞光的映照下，绿油油的草坪铺上了金色的地毯，路上的行人变成了金人，波光粼粼的湖面上闪烁着万点金光……当然，彩霞的颜色可不止这些：紫檀色、王者金、百合粉……天空就像个调色盘，调出了好多我们不认识的颜色。

晚霞不仅颜色五彩缤纷，而且形状也千变万化。一开始，天空中出现了一颗又大又红的苹果和一只肥嘟嘟的小仓鼠。只见小仓鼠慢慢地走向那颗苹果，渐渐地，苹果消失了。我怀疑一定是那只贪吃的小仓鼠把它给偷吃了。就在我胡思乱想的时候，那只小仓鼠就跑得无影无踪了，它也许去找其它的美食了吧！

几秒钟后，我又发现了一大堆云，慢慢地分成了四份。我心想：“难道是天上的二郎神在捣鬼？”一会儿那四堆云变成了四叶草，本来正要叫妹妹一起来看，可云儿一点面子不给我，妹妹还没来就消失了。

咦，那不是一个削笔刀吗？它还在削一支铅笔。削啊削，一转眼的工夫，笔就不见了，难道被削笔刀削得太短，所以没了？削笔刀可能觉得自己做错了事，也赶紧灰溜溜地逃了。

看得久了，我低下头揉揉眼睛，抬头一看，火烧云下去了，可真是遗憾啊！如果能每天看到火烧云该多好呀！

（指导老师：戴小银）

一句谚语给我的启示

德耀小学 601 班 **秦孙涵**

一件事、一本书、一句话……能让人明白许多道理。生活中，一些微不足道的事物或许能成为你毕生受用的启示。

一天，我在书中看到了一句谚语——亡羊补牢为时不晚。这句谚语出自一个历史故事：战国时，楚襄王荒淫无度，他的大臣庄辛劝他不要这样了，但楚襄王执迷不悟，还把庄辛赶出了楚国。秦国趁机攻打楚国，楚襄王非常后悔，又派人到赵国请回庄辛。庄辛对他说：“亡羊则补牢，未为迟也。”他听了庄辛的话，果然度过了危机，振兴了楚国。

阅读了这个故事，我不禁又想起了我自己的亲身经历。在一次默写的时候，我忘记“遮”怎么写了，最后默写成绩出来了，就因为“遮”字不会写，我只得到 92 分，我把错字订正好，就交上去了，也没记住错的字。在一次作业中，我又把“遮”字写错了，老师告诉我：“每次订正后要记住错字，那样以后做作业才不会写错。”我听了老师的话，记住了“遮”字该怎么写。在后来的单元测试中，我终于写对了“遮”字，少扣了一分。

做错事后，如果不及时改正，还不断错上加错，时间长了，最后可能连补救的机会都没有了，所以我们要及时改正错误。

只要我们细心观察，那些微不足道的事也会给我们带来启示。　**（指导老师：季丛宏）**

团圆的节日

德耀小学 301 班 **李妍琦**

盼望已久的中秋节终于来临了。

中秋节，我和家人一起赏月。奶奶准备了月饼和一桌热腾腾的饭菜，一家人围坐在一起，开心极了。

夜幕渐渐降临了，只见天空上的月亮就像一个害羞的小姑娘，羞羞答答的从一层薄云中露出半边小脸，偷偷的向下俯视着人们团圆的样子。月亮在天空中越升越高，好像一个又大又圆的玉盘挂在天空上。在一阵阵欢声笑语中，奶奶给我讲了一个故事。传说中，原来的天空中有十个太阳，大地被炙烤，河水干枯，民不聊生。就在这时出现了一位英雄，他叫后羿，是他用弓箭把多余的九个太阳射了下来，从此人们的生活恢复了正常。还有嫦娥奔月，好听的故事太多太多了，就不一一说了。

美丽的月色，好吃的饭菜，好听的故事，一家人团团圆圆，不就是中秋节中最幸福的一件事吗？

（指导老师：褚蒙蒙）

心地善良的同桌

德耀小学 501 班 **季陈晨**

新学期来了，我的同桌竟换成了丁俊伟。丁俊伟皮肤黝黑黝黑的，乌黑的头发微微向上翘起，个子不高，从头到脚没有一点引人注目的地方，但他却是我们班上有名的“活雷锋”。

一次放学前，美术老师再三叮嘱我们明天一定要带卡纸，没带的人要站门外去。可到了第二天，谁知天有不测风云，我竟忘了带卡纸。

同桌见我一脸忧愁的坐在位置上，便问我：“你怎么了？”我叹了一口气，“哎，别提了，我忘了带卡纸，今天美术课我可怎么办呀！”同桌听了，便向我伸出了援助之手，只见他从书包中一口气拿出了七八张纸给我。我看着他，心中有说不尽的感激，无以言表。同桌似乎看出了我的心思，傻乎乎地笑了笑。

这就是我的同桌，虽然其貌不扬，却心地善良，乐于助人。

（指导老师：戴小银）

这儿真美！

德耀小学 301 班 **刘雨馨**

这里的景色真美丽啊！

蓝蓝的天空如同一条巨大的丝绸手帕，天空上停留着一些洁白的云朵，像绣在丝绸手帕上的花朵。

远处有连绵不断的山峦，一山绿，一山青，一山浓，一山淡。近处，郁郁葱葱的树木密密实实的组成了一片茂密的小树林。

突然，传来几阵“叽叽喳喳”的鸟叫声，原来是一群小鸟，它们扇动着翅膀像是在寻觅着什么，不一会儿，它们放下“起落架”，慢慢降落在一棵棵大树上，原来，小鸟们找到了栖息的家园。

草地碧绿碧绿的，几只小白兔有的打滚，有的在津津有味地吃草，还有的在说着悄悄话，草地上还有一朵朵五颜六色的花朵竞相开放，这些花朵还吸引了一群群蜜蜂和蝴蝶，蜜蜂在勤劳地采着蜜，蝴蝶在一朵花上轻轻地吻了一下，又飞走了，花儿害羞了，低下头。树林里，有一条清澈的小河，像一条蓝绸子，小河一边奔跑，一边唱着“叮咚叮咚”的歌。树林深处，几只梅花鹿在小河边喝水，一只小鱼跃出水面，吓得梅花鹿撒腿就跑。小河里清澈见底，小鱼儿无忧无虑地游来游去。

这么美丽的大自然，怎么不令人流连忘返呢？

（指导老师：褚蒙蒙）

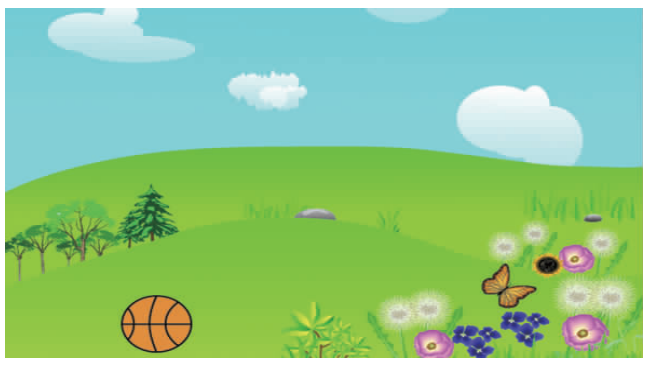

“误人”的明天

德耀小学 601 班 **周盟**

我们在成长的道路上，很多小事总会给人一种启迪、一种教育、一种触动……

记得，这是发生在童年的一件小事。可能小刚他已经把这件事遗忘了，然而这件事却一直在我的记忆中徘徊。

那是我十岁的时候。那一天，我坐在桌前复习英语，敲门声响起，我便去开门，原来是我的朋友小刚，他叫我一起去踢足球，我摇了摇手说：“不行，我还要复习呢。”“没关系的，明天再说吧。”小刚拉着我说。我犹豫了一会儿，便答应了他。

第二天上午，电视会播出一个我最喜欢的节目——足球小将，所以我准备下午复习功课。到了下午，我刚拿起书开始复习，就能到一阵敲门声，原来是小刚又来叫我一起去玩最新版的游戏机。可我对他说：“不行，我今天一定要复习，不能和你一起去了。”话刚说完，我心想：这么好玩的游戏机，我怎么能错过呢！所以，我对小刚说：“好吧，我们一起去玩吧，但我只能玩一会儿。”

可谁知道，这一玩我就和小刚玩了一下午。到了晚上，妈妈来检查我的作业，发现我英语有一项一到二单元词语没有抄写，于是，我又开连夜赶功课，写完作业我就趴在桌上睡着了。

星期一，下午第二节课，英语开始考试了。我发现，试卷上有许多题目我不会做。第二天，英语试卷发下来，结果我只考了 70 分。

明日复明日，明日何其多，我生待明日……哎，这几句话让我受到了无穷的启示，我一辈子也忘不了。

（指导老师：季丛宏）

我的同桌

德耀小学 402 班 **方魏洁**

新的学期开始了，老师让我和顾田乐坐在一起，我有了新同桌。

顾田乐和我一样，戴着一副眼镜，他长着一双圆又明亮的大眼睛，直挺挺的鼻梁上长着雀斑。他很瘦，他的体育成绩没有我好，但他特别会关心人。

有一次，他带了一本最近在我们班级受欢迎的一本书，我很想看，就对他说：“你能借我看吗？”他很大方的说：“拿去吧。”不过，你不要认为这样就结束了，我比别人读书要慢得多，别人用一天的时间就可以看完一整本书，而我要用一到两周的时间才能看完。有一天中午，老师让我们看书，大家都有书看，可是顾田乐却没有书看，我就问顾田乐：“你怎么了？”他回答：“我没有带其他的课外书。”“那我把你的书还给你吧。”他坚决地说：“不用，你还没有看完，还是你看吧。”

这就是我的同桌，一个关心他人的好学生。

（指导老师：桑林美）

今天，我真高兴！

德耀小学 401 班 **季谢雅**

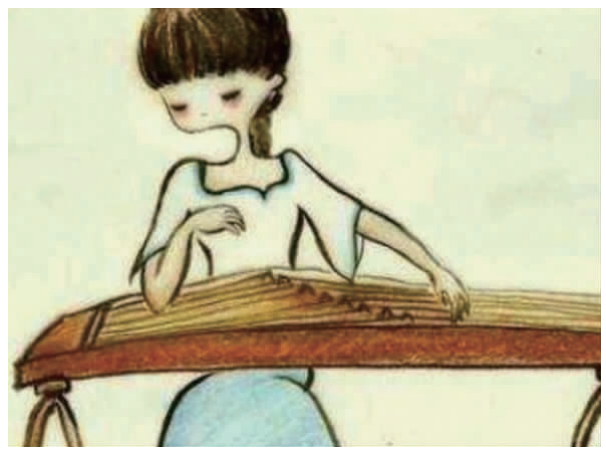

今天是我古筝考级的日子，妈妈带我去了考点。

早上，刚到考点，我坐在车上双腿不停的颤抖，手攥紧了拳头，一动不动。妈妈看到这样的情景对我说：“不要紧张，没关系，弹不好下次我们再考，只要坚持就一定会成功的。”听了妈妈这番话，我便放松了许多，握着妈妈的手走了进去。

“哇！这么多人，该等到什么时候呀！”我惊讶地喊道。过了一会儿，我和妈妈找了两张椅子，安安静静地坐在那儿。突然考官喊到了我的名字，“季谢雅，青岛二号考场就位。”我心想：怎么办，我能不能不考呀！不行，不考不是浪费了钱嘛？急死我了。最后，我终于鼓起了勇气和老师走进了考场。

一走进那个小房间，我就感到很恐怖很可怕，我连忙把妈妈拉进来，陪着我。考场空空荡荡的，除了两架古筝和一张椅子。我坐在了前面一架古筝后面，用手上的指甲在古筝上弹奏了半首歌后，老师就已经跟着我那悠扬的琴声哼唱起来，我心中乐滋滋的，仿佛嘴里尝了一颗甜甜的糖果一样，连在外面等候的老师也对我竖起了大拇指，看来，我今天是必胜无疑了！

今天我不仅很高兴，还懂得了一个道理：只要坚持不懈，努力奋斗，就一定会成功的。　**（指导老师：钱艳霞）**

德耀小学专版