宿迁日报

权威 主流 贴近

主管、主办：中共宿迁市委

速新闻 宿迁发布

星期二 2025年3月25 农历乙巳年二月廿六

SUQIAN DAILY 国内统一刊号CN 32-0071 代号27-77 宿迁市新闻传媒中心出版 总第9749期 今日8版

盛蕾调研绿色产业发展工作

本报讯（记者 纪雅囡） 3月24日下午，市委书记盛蕾调研绿色产业发展工作。她强调，要深入学习贯彻习近平生态文明思想，因地制宜发展新质生产力，着力构建绿色低碳循环经济体系，加快推动制造业向高端化、智能化、绿色化迈进，为经济社会高质量发展注入新动能、塑造新优势。

微山湖路充电综合体建有14台160千瓦直流快充桩、2台60千瓦V2G充放电桩等设备，可同时满足30余辆新能源汽车快速充电。盛蕾认真询问站点运营、设施配备、服务管理等情况，指出要统筹考虑群众生活需求和市场发展趋势，在做好主体服务的同时不断加强技术创新、拓宽场景消费，为持续提高新型电力系统应用渗透率、推动经济社会绿色低碳发展贡献力量。

江苏宏鑫达新能源科技有限公司是一家专业从事钠离子电池、充电设备、储能电源等产品研发、生产和销售的高新技术企业。盛蕾详细了解企业技术研发、产品梯次利用、产业链延伸等情况，鼓励企业抢抓新能源产业发展机遇，加强关键核心技术攻关，加快与行业头部企业精准链接，构建从电池研发制造到回收利用的全产业链闭环，推动产业实现高质量可持续发展。

光大宿迁项目可安全规范处置一般工业固体废弃物20万吨/年，年可产生绿电约1亿度、绿证10万个、绿汽80万吨。盛蕾深入了解项目布局、收处水平后指出，企业要进一步强化废弃物分类处置和回收能力，推动垃圾焚烧与能源再生业务协同创新，实现再生资源与循环经济相辅相成。属地和相关部门要以“无废城市”建设为抓手，健全废弃物循环利用体系，推动“绿岛”项目市场化、专业化运营，努力实现经济效益、环境效益、社会效益共赢。

在宿城区耿车镇，盛蕾实地走访“耿车之路”展馆、花青蓝莓种植基地、刘圩村、汇胜新材料等地，对耿车镇告别以牺牲环境为代价的传统发展方式实现完美“蝶变”的成效表示肯定。她强调，要深入学习运用“千万工程”经验，积极推动农产品向价值链高端延伸，促进产业结构和资源利用不断升级，持续改善群众生活环境和居住条件，大力探索联农带农等推进共同富裕的新路径，让新时代“耿车模式”成为乡村绿色发展的示范标杆。

调研中，盛蕾指出，绿色化、低碳化是实现高质量发展的关键环节。要强化绿色动能培育。立足现有产业基础与资源优势，加快引建一批资源利用率高、生态效益好的产业项目，进一步完善绿色产业图谱，着力培育高质量发展新动能、新优势。要加快绿色低碳转型。抢抓大规模设备更新等政策机遇，以绿色低碳技术研发与利用为引擎，加快构建资源循环型产业体系和废旧物资利用体系，推动企业创新技术、升级工艺，努力以产业“含绿量”提升发展“含金量”。要拓宽“两山”转化通道。大力推进生态产品价值实现机制试点，持续拓展生态系统生产总值核算结果应用场景，统筹抓好循环经济、绿电供给、近零碳园区建设等工作，努力把生态优势转化为发展胜势。要不断厚植生态底色。以提升生态空间和生态容量为“先手棋”，全力打好蓝天、碧水、净土保卫战，切实增强生态系统多样性、稳定性、持续性，推动生态环境质量不断向好。

市领导仲小兵参加调研。

打头阵 勇争先 走在前 作示范

认真学习贯彻习近平总书记参加江苏代表团审议时重要讲话精神

宿城：在高质量发展中展现『主城担当』

『找准着力点 答好发展卷』系列报道

■ 骆伯玮

“要深入学习贯彻习近平总书记重要讲话和全国两会精神，认真落实省、市部署要求，牢记嘱托、感恩奋进，团结奋斗、锐意进取，奋力谱写‘强富美高’新宿城现代化建设新篇章。”3月14日，宿城区召开传达学习贯彻全国两会精神会议，宿城区委书记陈伟在会上如是说。

作为宿迁市的主城区和中心城区，近年来，宿城区坚持统筹稳增长、防风险、惠民生三同步，全面提升发展的总量、质量、均量，持续增强经济贡献度、城市首位度和群众获得感。

为高质量完成“十四五”规划目标任务，实现“十五五”良好开局，陈伟强调了“六个深刻领会”：深刻领会“经济大省要挑大梁为全国发展大局作贡献”；深刻领会“在推动科技创新和产业创新融合上打头阵”；深刻领会“在推进深层次改革和高水平开放上勇争先”；深刻领会“在落实国家重大发展战略上走在前”；深刻领会“在促进全体人民共同富裕上作示范”；深刻领会“坚持党的全面领导”。

全国两会后，宿城区确立了新的发展目标，努力将“强富美高”美好蓝图绘成宿城大地上的生动实景。

发布全球首台雷霆10万瓦超高功率切割设备、研发推出拥有自主知识产权的三维五轴联动激光切割设备……作为国内首家全产业链激光设备制造企业，位于宿城经济开发区激光产业园的嘉泰激光智能装备（宿迁）有限公司（以下简称“嘉泰激光”）持续在技术创新领域深耕细作。

“今年1月，嘉泰激光再次牵手宿迁投资20亿元，建设宿城嘉盛激光智能装备项目，该项目全面投产后，产品加工效率较国际标准可提高30%。”嘉泰激光副总经理朱梓豪说，嘉泰激光将深入学习贯彻全国两会精神，持续加大研发投入，不断推动激光产业高精度切割、自动化生产及智能化制造技术更新升级。

（下转2版）

新小莓：一颗莓果富一方百姓

全力打造“六全六有”营商环境

企业最有发言权

■ 本报记者 史雅琪

“新进直播间的朋友点击左上角领取福袋，下单立享优惠，错过今天这个价格就不会再有了！”3月23日，宿迁市雅弥优格网络运营有限公司的直播间里，主播正热情推介“嚼绊”每日坚果水果燕麦片，屏幕上快速滚动的评论见证着直播间的火爆人气。

“2018年底返乡创业至今，我们已经走过7个年头。”江苏新小莓食品有限公司（以下简称“新小莓”）董事长曹琳介绍，这家2019年成立于宿豫区新庄镇的企业，总投资达1亿元。经过一年潜心研发和市场调研，该公司推出的“嚼绊”常温搅拌酸奶以其创新包装和独特食用方式迅速赢得市场青睐。作为国内常温搅拌酸奶品类开创者，新小莓始终坚持自主创新，致力于为消费者提供营养、健康、美味的酸奶产品。

乘着宿迁电商发展的东风，2020年底新小莓进军兴趣电商领域，在宿迁电子商务产业园区注册成立电商直播公司。2021年7月，企业首个抖音直播间正式开播，至2022年已在郑州、杭州建成2000平方米以上的直播基地，拥有200余名带货主播，全网粉丝突破600万。产品不仅覆盖全国33个省级行政区，还成功开拓东南亚市场，构建起线上线下融合的立体销售网络。

2022年底，新小莓在宿豫区大兴镇投建全新深加工工厂，聚焦乳制品精深加工领域创新，建立起涵盖乳品研发、谷物食品开发的完整产业体系。工厂配置自动化包装生产线，组建由资深食品工程师和营养专家领衔的研发团队，在乳品发酵工艺及营养配比等核心技术领域取得突破，形成液态乳制品、发酵乳饮品及健康谷物产品多元矩阵。

为实现可持续发展，新小莓持续延伸产业链、拓展生态圈。2024年，企业战略布局连锁品牌与宠物食品赛道，相继成立“嚼绊牧场”连锁品牌运营公司——宿迁市宣泽品牌运营管理有限公司，以及宠物食品销售公司——宿迁优阳宠物用品科技有限公司，两家企业均落户宿豫区，形成多赛道协同发展格局。

企业兴则产业兴，企业强则城市强。在发展壮大的同时，新小莓始终不忘回馈社会，累计捐赠物资和现金达200万元。曹琳表示，在自身发展过程中，企业还积极参与宿豫区招商引资工作，成功引进宿迁市印彩包装制品有限公司和江苏新胜包装科技有限公司，两家企业分别于2023年投产并晋升规上企业、2024年10月正式投产。

（下转6版）

以主人翁姿态标注城市“文明刻度”

——“迁马有‘礼’‘仪’路向前”系列评论二

宿报时评

■ 吴柏啸

当“迁马”的号角吹响，参赛者蓄势待发，市民翘首以盼，城市文明也将迎来一场特殊的检阅——每一位市民的言行举止，皆为宿迁文明形象的无声代言。我们当以主人翁之姿，让热情与文明同行，将赛事化为传递城市温情与历史底蕴的纽带。

热情不失分寸，做文明东道主。赛道两侧的欢呼与助威，是选手的精神动力，而文明则是热情的尺度。不冲闯警戒线，不跨越隔离栏，既是对规则的敬畏，更是对生命的守护；不吹口哨、不抛掷杂物，以掌声取代喧哗，以横幅传递祝福，方能让文明的喝彩直抵人心。赛场上的每一份克制，皆为城市品牌最生动的诠释。

参与不添负担，护赛事高水准。赛事设施的完好、补给站的高效运作、医疗通道的畅通，离不开每个人的自觉维护。观赛时带走垃圾，散场时主动礼让，遇不文明时善意提醒——这些细微之举，正是市民责任感与城市凝聚力的缩影。当赛事保障与文明素养同频共振，“迁马”方能以卓越服务赢得八方赞誉。

赛事终会落幕，文明印记长存。让我们以“迁马”为媒，以东道主的微笑迎接挑战，以观赛者的礼仪传递情怀，让每一位参与者在宿迁的春风里，见证奔跑的力量与文明的温度；让“迁马”的印记，成为这座城市“水韵名城，文明无界”的永恒注脚。

“强富美高”新宿迁 江苏首创杯 新闻摄影大赛

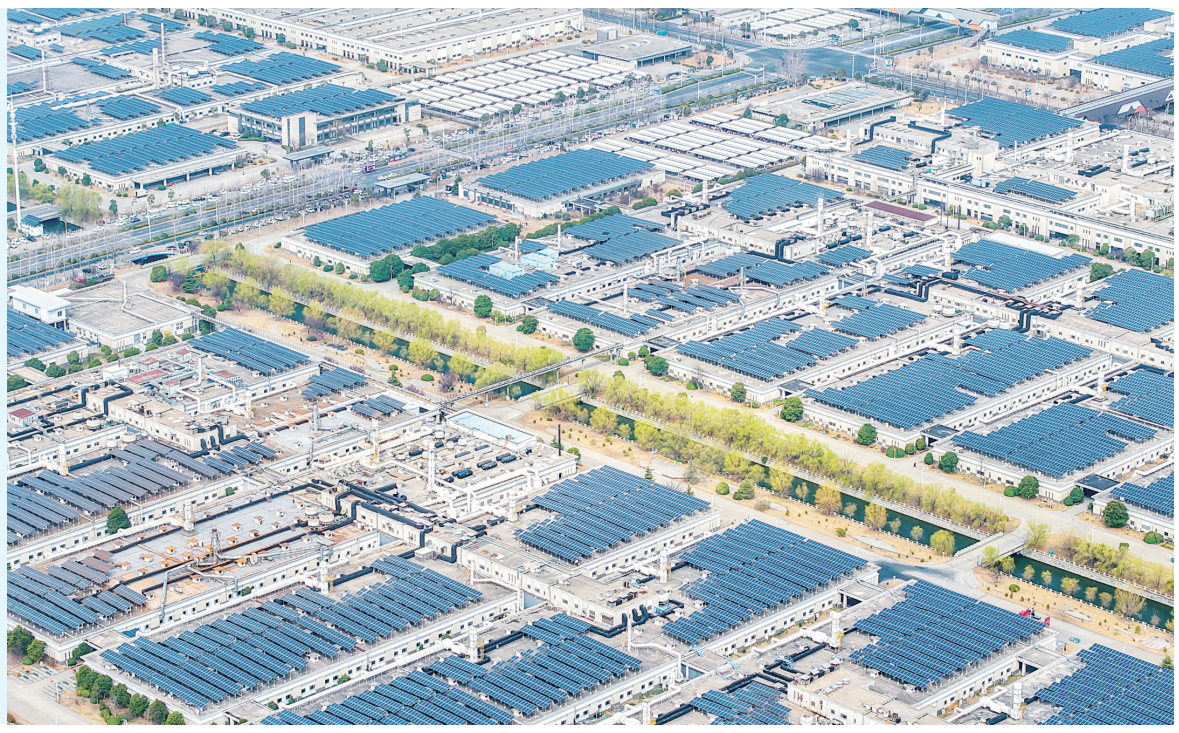

近日，在苏宿工业园区可成科技的屋顶分布式光伏发电站，蓝色光伏板正源源不断地输送绿色能源，进一步助力企业降低生产成本。

近年来，苏宿工业园区持续推进企业屋顶光伏发电站建设，鼓励企业利用厂房屋顶架设光伏发电设备，采用“自发自用、余电上网”模式，实现降本增效与绿色低碳双赢。

本报记者 **陈少帅** 摄

今日导读

“开往宿迁春天的高铁”活动正式启动

详见2版

宿迁累计建成高标准农田近460万亩，占耕地面积比重达74.9%——

“粮田”变“良田” 处处好“丰”景

■ 本报记者 吴兆刚

“高标准农田建设不仅能解决灌溉缺水难题，还能提升灌溉效率，既省钱又高效，村民们都盼着项目早点完工。”3月23日，泗洪县瑶沟乡秦桥村党支部书记陈宝刚谈及正在推进的高标准农田项目时，言语中充满期待。

秦桥村的9200多亩耕地，之前基本是土沟、土渠、土路，农业生产条件较差。此次建设的高标准农田项目统筹推进农路、农渠等73项工程。“目前，我们已完成总工程量约80%。”该项目监理叶满洲告诉记者，为了早日完成项目建设、保障农业生产，现场安排了32名工人和8台机械进行平行施工，“每组施工作业面均有专业管理人员监督，在保证施工质量的同时，确保合同工期按时完成。”

“项目全面建成后，将新增3000亩高标准农田。”陈宝刚信心满满地说，届时全村粮食单产和总产均能再上一个新台阶。

高标准农田建设对保障粮食安全、推动农业现代化具有重要意义。近年来，宿迁扎实推进高标准农田建设，仅去年就新（改）建高标准农田26.8万亩，已建成高标准农田近460万亩，有效灌溉面积近500万亩。

在此基础上，宿迁统筹布设智慧农田驾驶舱、农田一张图、专题数据中心等七大模块，对高标准农田建设项目从立项分析、建设过程到建后管护实施全过程记录与监管，推动监管工作由“人防”向“技防”转变。

不仅如此，宿迁还将高标准农田建设与产业结构调整和土地综合利用相结合，积极开展“小田变大田”建设试点，发展适度规模经营，提升土地利用效益。

在宿迁经开区南蔡乡陈圩村，整合后的千亩高标准农田实现了田成片、沟相通、路相连。“依托高标准农田，我们创新打造千亩良田项目，实行‘支部牵头、齐抓共管’。”陈圩村党支部书记顾信杰告诉记者，高标准农田项目的实施不仅提升了农田耕种效率，更激发了干部群众干事创业、发展集体经济的积极性，为乡村振兴注入了新活力。

（下转2版）

值班总编：葛明 责任编辑：许向军 编辑：严斐 美编：井宇 采访中心：13305242110 图片中心：13327851110 Email:sqrbbwb@126.com（文字） tupian817@126.com（图片） 全年定价：468元 本报法律顾问：江苏景伦律师事务所仝律师 13732689030