渝北時報

YUBEI TIMES

2023年7月
31
星期一
癸卯年六月十四
今日4版
准印证 渝内字501号
总第3183期
新闻热线
67807007
投稿邮箱
cq_ybb@126.com

中共重庆市渝北区委、重庆市渝北区人民政府/主办　重庆市渝北区融媒体中心出版

区委常委会召开会议研究部署全区经济社会发展工作

锚定目标　综合施策　全面攻坚 奋力交出经济社会发展高分报表

本报讯（记者　柯雨）7月28日，区委常委会召开会议，学习贯彻习近平总书记在中共中央政治局会议上的重要讲话精神，传达学习全市区县委书记和部门一把手2023年二季度例会部署要求，分析全区上半年经济社会发展形势，研究部署下阶段工作。

区委书记杨晓云主持会议并讲话。

会议指出，习近平总书记在中共中央政治局会议上的重要讲话，系统分析了当前经济形势，全面部署了下半年经济工作，提出一系列新论断新要求，为我们指明了前进方向。全市区县委书记和部门一把手2023年二季度例会，对全市三季度目标任务、重点工作作出全面部署，特别是对大区大县寄予厚望，具有很强的政治性、针对性和操作性。今年以来，全区上下深入学习贯彻党的二十大精神和习近平总书记重要批示指示精神，认真落实市委六届二次、三次全会精神，全区经济承压前行，社会大局和谐稳定，高质量发展态势总体向好。全区上下要深入学习贯彻中共中央政治局会议精神，认真贯彻落实市委工作要求，锚定目标不放松、主动作为不懈怠、迎难而上不退缩，冲刺三季度，决胜下半年，坚定不移推动经济社会高质量发展。

会议强调，要牢牢把握高质量发展这个首要任务，突出稳进增效、除险清患、改革求变、惠民有感工作导向，锚定目标、综合施策、全面攻坚，奋力交出经济社会发展高分报表。要主动扛起大区责任，全力以赴拼经济、奋勇争先挑大梁，在现代化新重庆建设中展现大区担当、实现大区作为。要加强经济运行调度，强化专班工作，持续抓好政策迭代，加强责任传导、协调沟通，提高经济工作针对性、有效性。要着力扩大有效投资，稳住工业大盘，抓好招商引资，稳定外贸外资，持续提振消费，实现经济质的有效提升和量的合理增长。要强化风险防范化解，保就业惠民生，加强城市治理，切实保障人民群众生命财产安全和社会大局和谐稳定。

会议强调，奋力推动经济社会高质量发展，是现代化新渝北建设开好局的重要体现，是领导干部大局意识、责任担当、能力水平的大考场，是一道严肃的必答题。要注重实干实绩实效，深入实施干部现代化建设能力提升计划，发挥好考核督查指挥棒作用，形成唯实争先、真抓实干浓厚氛围，以奋进者姿态、创造性张力坚决打好攻坚战，以新气象新作为推动高质量发展取得新成效。

会议还研究了其他事项。

渝北启动生源地助学贷款

预计一千九百余名大学生受益

本报讯（记者　唐春琳）眼下正值高考录取季，渝北区教委于日前正式启动大学生生源地信用助学贷款办理工作，帮助贫困大学生圆梦入学。

家住渝北区古路镇希望村的小朱，最近被重庆工贸职业技术学院录取为学前教育专业专科新生。但其父亲患有肺癌、母亲患有尿毒症，经济十分困难。一大早，她就来到渝北区学生资助管理中心，首次办理生源地信用助学贷款。在工作人员的指导下，她很快办理了10000元的生源地助学贷款，学费、住宿费均得到全额保障，没有了后顾之忧。

“有了生源地贷款，解了我的燃眉之急，大学学习生活没有了后顾之忧，我可以安心学习，家庭也减轻了很大的负担。”小朱高兴地说道。

据悉，今年的大学生生源地信用助学贷款额度与往年相同：家庭贫困的全日制普通本专科学生（含第二学士学位、高职学生）每人每年申请贷款最高额度为12000元，全日制研究生（含硕士研究生、博士研究生）申请贷款额度上限为16000元。

针对今年的办理工作，渝北区教委提前进行了部署，加大宣传力度、简化办理流程，并就选派志愿者、预约受理、咨询答疑和便民服务等措施进行提前筹划和安排，避免学生和家长多次往返，提高了受理效率和服务水平。现在，大学生生源地信用助学贷款续贷的学生，只需要在网上提交贷款申请，支付宝实名认证后，就可以在网上签订贷款合同，办理起来更加方便快捷。

渝北区学生资助管理中心工作人员刘灵介绍，生源地助学贷款方面，今年继续免除2023年及以前年度毕业的贷款学生今年应偿还的国家助学贷款利息，本金部分可申请延期一年偿还，延期贷款不计罚息和复利，以进一步减轻家庭经济困难学生的负担。

据悉，渝北区今年的大学生生源地信用助学贷款办理工作将持续到9月10日，预计将为1900余名大学生、总共办理贷款1700多万元。除了大学生生源地贷款政策外，渝北区教委还将实施生源地补充助学贷款、新生入学资助以及高职贫困学生资助等多种资助项目，将确保更多的大学困难学生顺利入学。

刘灵表示，除了可以申请生源地助学贷款以外，符合条件的贫困家庭大学生，还可以申请区民政、残联、工会及妇联等相关部门的助学救助。此外，区教育发展基金会的“金秋圆梦助学行动”也可以为学生提供资助，确保家庭贫困学生上学无忧。

渝北：探索“末梢”监督　建设廉洁村居

据人民日报客户端　“有机肥厂一笔付款，与入账时间存在逻辑矛盾，请联合社运行资金流转时增强程序意识，严格审核合同、票据等资料。”重庆市渝北区木耳镇金刚村“末梢监督员”曾春英在村“两委”研究集体经济发展时如是说。

该村紧邻主城，要素流动半径小，集体经济发展起步较早，现有食用菌智能工厂、果蔬采摘等村集体经济联合社参股、控股企业3家。其中，有机肥厂是联合社全资企业，在乡村振兴、粮食安全背景下，产品销量不错。2020年以来，联合社年利润均超过150万元。

“从案件查办看，农村集体经济领域廉洁风险较高。如果监管不到位，就可能‘野蛮生长’。”区纪委监委对该村提级监督，组织梳理出村集体经济7大类28个风险点及具体表现，按高、中、低标注风险等级并提出针对性预防措施，形成《农村集体经济发展廉洁风险防控清单》。同步建立《村级小微权力清单运行流程图》《村干部负面清单》，绘出“履职导示图”。

一揽子防控机制如何落地？“不玩概念和文字游戏，廉洁风险防范只有落实于具体事项的环节、细节，体现在‘最后一米’的末梢神经上，才有效。”木耳镇探索全链条、全周期监督，村“两委”书记（主任）、联合社理事长、财务人员公开廉洁承诺，视频交镇纪委备案，承诺书张贴公示；对项目实施、资金流转等事项，采取联合社监事长证明、村监委会核实、主管部门把关、分管领导确认、主要领导审定、区监察委第三派出室和镇纪委抽检等“5+1”垂直监管机制，一环扣一环；从各网格乡贤、老党员、老干部中选出有威望、有影响、热心肠且群众工作经验丰富的代表组建“廉情驿站”，驿站的“末梢监督员”列席村“两委”会议、收集民情民意、跟进项目建设等，盯紧村级事项，促进解决群众急难愁盼问题。结合全市先行先试的“141”智治平台，绘成“脚尖+云端”并轨运行的“星链监督图”，激活了基层末梢的“神经元”。

“廉情驿站”监督村“两委”和联合社对资产、资源作了一次大盘点，协助审计、巡察等部门梳理出资金运行中存在的问题，全程跟进整改规范。“末梢监督员”提供了6条干部作风、果树管护、耕地保护等有价值信息，有关部门及时处置，促进了集体经济良性发展。

经济发展起来了，外出务工村民纷纷回流，住进了居民新村。联合社连续三年分红，还为高龄老人、学龄前儿童发送“温暖大礼包”。“共享发展成果，不能停留于平均主义。”村党总支书记书记、集体经济联合社理事长石元说，金刚村以“孝村”建设为载体培育良好家风，引领淳朴民风。

黄建夫妇长期在主城打工，周末、节假日都回家看望年迈父母，对“廉情驿站”宣讲的“孝顺积分”感兴趣，便积极响应，运用所学的种植技术帮村里管护柑橘，义务检修电路和设施设备，打扫互助养老点的清洁卫生，两口子挣了550积分，相当于550元钱，父母在食堂用餐50多次，还兑换了肥皂、毛巾等生活用品。媳妇胡月说：“出义务，挣积分，尽孝心。吃一顿饭，两荤一素一汤15元，抵扣4积分，其余11元由村集体联合社补贴。”每到下午，互助养老点、“三堂二室一中心”读书看报的、坐按摩椅的、练太极的、“斗地主”娱乐的……一幅和美的田园山居图。

家风正，民风清；党风正，民风淳。作为重庆市第一批清廉村居建设试点单位，金刚村正在策划、打造和邻映廉、孝邻养廉、德邻育廉、友邻共廉等“四邻润廉”廉洁文化阵地，从慈孝文化、家风家训、民风民俗、邻里友善等维度引领家风民风。

“‘末梢’监督是对廉洁风险管控、社会治理的具体化、条线化、点位化，关键是抓好‘末梢’监督的主体、载体和宣传引导媒体，既就事论事紧盯不放，又问题导向举一反三，最大程度激发监督动能、释放监督潜能，汇万众之心聚能，鼓励党员干部守正创新，实事求是容错纠错，绘出‘万马奔腾图’，激发担当作为的精气神。”渝北区纪委监委主要负责人表示。

区科协第八届二次常委会暨第八届四次全委（扩大）会召开

本报讯（记者　官粳人）7月28日，渝北区科学技术协会第八届二次常委会暨第八届四次全委（扩大）会在区会议中心举行。区委常委、统战部部长张广莉出席会议。

会议传达学习了重庆市科技创新和人才工作大会精神、市科协第六次代表大会精神，增补选举区科协主席、副主席，表决通过《渝北区科协第八届四次全委会决议（草案）》。新当选科协主席作表态发言并向大会作工作报告。

去年以来，全区各级科协组织立足“四服务”职责，围绕中心、服务大局，圆满完成了各项工作任务，渝北区被中国科协命名为“2021–2025年度全国科普示范区”，区科协再次荣获市科协“年度考核特等奖”。今年，区科协将继续保持和增强科协组织的政治性、先进性、群众性，坚持“四服务”职责定位，围绕区委、区政府和市科协工作部署，团结带领广大科技工作者携手奋进新征程、建功新时代，打造平台型、枢纽型、开放型组织，推动全区科协事业改革创新发展。

张广莉对新当选的区科协主席、副主席表示祝贺，对区科协一年以来的工作表示肯定。就如何进一步做好全区科协工作，她强调，一要坚持正确的政治方向，以政治建设为统领，积极开展党建带科建工作，在现代化新渝北建设上担当新使命。二要充分发挥科技引领作用，利用人才优势，助推企业科技创新，营造创新发展的良好环境，在助力渝北高质量发展中体现新作为。三要充分发挥科技人才在科普工作中的重要作用，推进科普示范区建设再创新业绩，为现代化新渝北建设贡献更大力量。

打好反诈“组合拳”　筑牢反诈“防火墙”

我区召开全民反诈专项行动推进电视电话会

本报讯（记者　周新宇）7月28日，我区召开全民反诈专项行动推进电视电话会，通报上半年工作情况，安排部署下一阶段工作。

区委常委、政法委书记、区全民反诈专项行动指挥部指挥长颜其勇出席会议并讲话。副区长、区公安分局局长、区全民反诈专项行动指挥部指挥长徐志强主持会议。

会议通报了我区当前全民反诈专项行动开展情况；龙山街道、木耳镇相关负责人进行交流发言。

据了解，今年以来，我区各镇街、部门深入学习贯彻落实党的二十大精神和习近平总书记关于打击治理电信网络诈骗犯罪工作的重要指示精神，紧紧围绕“打得了、防得住、追得回”的总要求，全面落实打防管控各项措施，实现全民反诈工作向纵深推进。

颜其勇指出，要深刻认识电信网络诈骗犯罪形势的严峻性，切实增强打击治理工作的责任感紧迫感，树立“一盘棋”思想，打好“主动仗”，坚决遏制电诈犯罪多发高发态势，全力守护好人民群众的“钱袋子”，坚决打赢这场硬仗。

颜其勇强调，坚持源头治理、综合治理，切实发挥镇街、部门、行业的协调联动作用，进一步压紧压实全民反诈主体责任，推动工作形成合力，一体化推进“打、防、管、治、建、宣”等各项工作，不断完善“职责清晰、资源汇聚、衔接紧密、运转高效”的协同打击治理体系；坚持重拳出击、精准打击，着力强化数据赋能应用，不断提升打击犯罪能力，综合运用刑事打击、行业惩治等各方面手段打深打透打彻底，尽最大努力震慑犯罪分子；坚持打防结合、预防为先，加强普法宣传教育工作，壮大宣传队伍，筑牢阵地防线，拓展反诈载体，切实增强群众防骗意识和识骗能力，尤其要加强重点人员、重点行业、重点地区分层分类分级预警防范，营造全民反诈、全社会反诈浓厚氛围。

本次推进会在区会议中心设置主会场，各镇街设分会场。全区有关部门、镇街、单位负责人参加会议。

轨道10号线全线即将通车

渝北市民到渝中、南岸更便捷

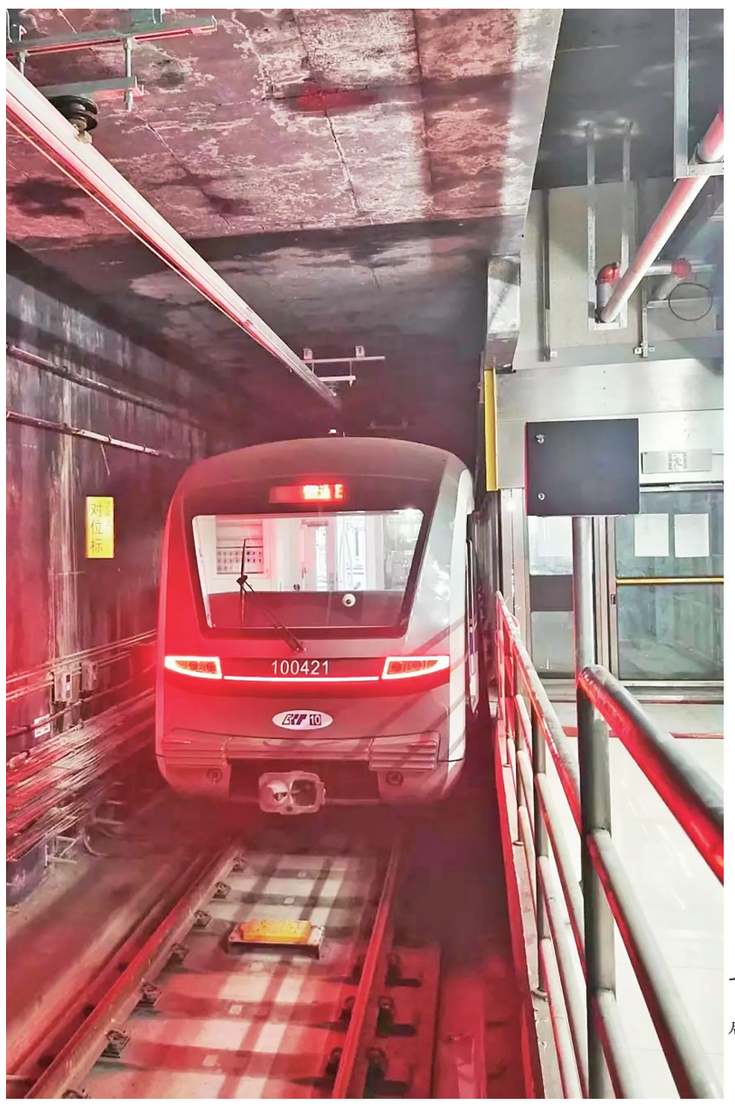

地铁10号线二期兰花路——后堡段顺利通过项目工程验收。
市住房和城乡建委供图

本报讯（记者　杨青）近日，记者从市住房和城乡建委了解到，轨道交通10号线二期兰花路——后堡段顺利通过项目工程验收，标志着该线路进入通车倒计时。该线路通车后，渝北市民到渝中、南岸将更加便捷。

重庆轨道交通10号线一期全长34公里，主要位于渝北、两江新区，设三亚湾站、上湾路站、环山公园站、长河站、江北机场T3航站楼站、江北机场T2航站楼站、渝北广场站、鹿山站、中央公园东站、中央公园站、中央公园西站、悦来站、王家庄站等19个车站，10号线二期线路全长约9.86公里，位于南岸区和渝中区，设曾家岩站、大礼堂站、七星岗站、南滨路站、南坪站、万寿路站、南湖站、兰花路站和1座停车场，目前，10号线二期建设有序推进，其中后堡（含）—鲤鱼池段已于今年1月18日开通，并与10号线一期贯通运营。通过项目工程验收后，10号线二期兰花路——后堡段将进入试运行阶段。

10号线二期兰花路——后堡段建成后，10号线全线将实现贯通运营，将形成连接南岸区、渝中区、江北区、渝北区的轨道交通南北向快速通道，有效分流单轨3号线客流，进一步完善轨道交通线网格局，改善广大市民出行条件。

导读>>>

我区公共交通领域开启“省电”模式 ..... >>>02版

渝北：缤纷夜生活　越夜越美丽 ..... >>>04版

本报地址：渝北区空港大道468号　邮编：401120　报刊部：67817105　记者部：67817101　办公室：61800391　媒资运营部：61800388　总编辑/李劲松　值班编委/兰　卓　编辑/刘　宏　美术编辑/张　忆