# 宿迁日报

权威 主流 贴近
主管、主办：中共宿迁市委

速新闻 宿迁发布

星期三 2025年6月4
农历乙巳年五月初九

SUQIAN DAILY 国内统一连续出版物号CN 32-0071 代号27-77 宿迁市新闻传媒中心出版 总第9813期 今日8版

### 信长星在全省警示教育会上强调

# 深化以案促学以案促改 自觉做到忠诚干净担当为民务实清廉

### 许昆林张义珍刘小涛出席

**本报综合消息** 6月3日，省委召开全省警示教育会。省委书记信长星主持会议并讲话。他强调，要深入学习贯彻习近平总书记关于加强党的作风建设的重要论述和中央八项规定及其实施细则精神，深化以案促学、以案促改，进一步教育引导党员、干部知敬畏、存戒惧、守底线，更加坚定自觉做到忠诚干净担当、为民务实清廉。省委副书记、省长许昆林，省政协主席张义珍，省委副书记、苏州市委书记刘小涛出席会议。

会上，集中观看了警示教育片，传达了中央层面深入贯彻中央八项规定精神学习教育工作专班、中央纪委办公厅通报的典型案例。

信长星在讲话中结合案例深入分析了违规吃喝、侵害群众利益、违规收送礼品礼金、不担当不作为等突出问题的表现和根源，强调，全省广大党员、干部要以典型案例为反面教材，把自己摆进去，把思想摆进去，把职责摆进去，深入对照检视，真正引起警醒、警觉、警戒，真正受到警示、汲取教训、引以为戒，做到思想上受洗礼、党性上得锤炼、行动上有改进。

信长星指出，作风建设永远在路上，全面从严治党永远在路上，党的自我革命永远在路上。全省各级党组织要深刻领悟“两个确立”的决定性意义、坚决做到“两个维护”，锲而不舍落实中央八项规定精神，真正把作风硬要求变成硬措施、让铁规矩长出铁牙齿。要持续强化党的创新理论武装，深刻领会党中央制定实施八项规定的政治考量、党的十八大以来深入贯彻中央八项规定精神的成效和经验，不断增强贯彻执行的政治自觉、思想自觉、行动自觉。要持续深入自查自纠，对照中央八项规定及其实施细则精神，把党员、干部个人查摆整改与组织查摆整改紧密结合起来，结合典型案例全面深入查找不足，对存在问题立行立改、防微杜渐。要持续从严监督执纪，坚持严管就是厚爱，对发现的“四风”问题线索及时核查，对顶风违纪的依规依纪依法严肃查处，不断释放越往后越严的强烈信号。要持续完善防范和纠治“四风”问题的制度规定，强化刚性执行，推进作风建设常态化长效化。要持续压紧压实责任，准确把握作风建设地区性、行业性、阶段性特点，动真碰硬整改整治，不断巩固发展风清气正的政治生态。

信长星强调，当前，学习教育正处于关键时期。要在一体推进学查改上下功夫，分层分类开展警示教育，扎实推进集中整治，切实加强指导督导，推动学习教育不断走深走实。

会议以视频会议形式召开。在宁省委常委，省人大常委会、省政府、省政协领导同志，省纪委监委、省高级人民法院、省人民检察院领导班子成员，省有关部门单位党组（党委）主要负责同志，省委巡视组组长、省纪委监委派驻纪检监察组组长，省级层面学习教育工作专班负责同志，部分新提拔干部、年轻干部、关键岗位干部在主会场参加会议。各设区市、县（市、区）设分会场。

宿迁设分会场收听收看，市领导盛蕾、冯岩、卞建军、乔俊杰等参加会议。

# 全市干部大讲坛第十五期专题讲座举行

**本报讯（记者 纪雅囡 俞艳）** 6月3日晚，全市干部大讲坛第十五期专题讲座如期举行，本期主题聚焦科技招商和人工智能。市委书记盛蕾，市人大常委会主任、党组书记冯岩，市政协主席、党组书记卞建军，市委副书记、统战部部长乔俊杰等市级领导班子成员出席活动。

现场，市科技局局长吕娟围绕科技招商主题，对汇聚“蚂蚁雄兵”式的人才科技项目进行解读，既包含形势背景思考，也提出引育路径谋划，具有较强的针对性、操作性和实践性。中国移动宿迁分公司党委书记、总经理郑建兵系统介绍人工智能带来的时代变革和发展趋势，并从个人、企业、政务、产业等不同维度，就如何拥抱人工智能时代提出工作建议和具体措施。

与会人员纷纷表示，这次讲座内容丰富、重点突出，既有理论高度，又有实践深度，为我市加快推进科技创新和产业创新深度融合，找准找实促进新旧动能转换的有效路径，抢抓风口、攀高向新提供了重要参考。

市人大常委会、市政府、市政协秘书长，市委、市政府副秘书长，市级机关企事业单位主要负责同志，各县（区）、市各功能区分管负责同志，以及部分年轻干部代表等参加活动。

### “‘法’润营商沃土”系列报道

# “红链惠企”法律服务团织就营商环境“安全网”

■ 骆伯玮 张藤小

在宿迁这片营商沃土上，律师群体以专业为本、以党建为魂，为企业发展筑牢合规防线；以法律智慧妥善处理各类纠纷，用前瞻性法律视角助力企业突破创新瓶颈，为优化营商环境注入强劲动能。

去年12月，宿迁市司法局制定《宿迁市“红链惠企”法律服务团组建方案》，正式组建配备1名团长、7名副团长及30名专业成员的“红链惠企”法律服务团。该法律服务团组建以来，不断健全完善企业与律师事务所常态化沟通联络机制，及时掌握、精准对接企业最新法律服务需求，有针对性地为企业提供精细化、便利化、定制化的法律服务，显著增强了“红链惠企”法律服务品牌的影响力。

在“红链惠企”法律服务团组建初期，宿迁某食品加工企业因生产资质认证问题面临停产风险。接到求助后，“红链惠企”法律服务团迅速组织具有食品行业法律服务经验的律师团队，协助企业梳理生产流程，对照相关法规补充完善认证材料，仅用一周时间就帮助企业顺利通过资质复审，保障了企业正常生产运营，避免了重大经济损失。

为从源头破解企业发展瓶颈，宿迁市司法局紧扣“615”重点产业链建设战略布局，创新推出“靶向式”法律服务供给体系。该局通过强化党建引领，充分发挥党组织战斗堡垒和党员先锋模范作用，推动党建工作与法律服务业务深度融合，搭建起产业链党建联盟、律师团队、法律服务团高效协同的沟通平台，构建律师、商会、协会与产业链企业平等对话的长效机制，为全市经济社会高质量发展筑牢法治根基。

（下转2版）

# 激发项目“引擎” 挺起发展“脊梁”

新签约 新开工 新竣工 新投产

推进 重大项目建设

■ 本报记者 史雅琪

五月的宿迁，生机盎然。在全市各地建设现场，处处是紧张施工的火热场景，一个个重点项目正在由“蓝图”化为“施工图”，从“施工图”变为“实景图”。

据统计，今年全市424个市级重大产业项目年度计划投资2289.8亿元，1—4月已完成投资773.1亿元，占年度计划的33.8%。

如果说重大项目是经济高质量发展的“硬支撑”，那么招商引资则是激活经济高质量发展的“源头活水”。宿迁以顶层设计为统揽、以高位推进为基础，坚持“项目为王、招商为要”导向，持续优化完善招商引资工作机制，以更大力度吸引项目落地生根，不断集聚优质高效的发展动能。

五月，宿迁的招商引资工作“火力全开”。5月14日至16日，市委书记盛蕾率队赴深圳及周边地区开展招商活动，与部分重点企业负责人共商合作、共谋发展，重点深化产业、科技、装备等领域的战略合作。

5月29日，第七届运河电商大会在宿迁成功举办。作为宿迁招商引资的重要平台，宿迁在大会上也取得了丰硕的成果。据了解，活动期间共签约项目128个，签约项目涵盖新材料、机电装备、人工智能、电子商务、宠物经济等多个领域，将为全市高质量发展注入强劲动能。

在招商引资“佳绩频传”的同时，宿迁的重大项目建设也在“满格推进”。在泗洪经济开发区的江苏伯康食品科技有限公司项目建设现场，只见工人挥汗如雨、干劲十足，一派繁忙的工作景象。

“目前已进入最后的扫尾工作，生产设备即将进场。”该项目负责人介绍，项目竣工投产后，可提供就业岗位600余个，实现年加工酱卤肉10万吨、预制菜6万吨、蔬菜制品3万吨、蛋制品6万吨，预计7月份开始试生产。

（下转2版）

## 2025全市新开工、新竣工项目情况一览表

单位：个、亿元

| 县 区 | 新开工项目 | | | | 新竣工项目 | | | |
|---|---|---|---|---|---|---|---|---|
| | 1—5月 | | 5月 | | 1—5月 | | 5月 | |
| | 项目数 | 当期计划投资 | 项目数 | 当期计划投资 | 项目数 | 完成投资 | 项目数 | 完成投资 |
| 沭阳县 | 33 | 145 | 8 | 41 | 22 | 74.0 | 7 | 9.0 |
| 泗阳县 | 31 | 117 | 7 | 24 | 12 | 44.5 | 5 | 19.5 |
| 泗洪县 | 37 | 117 | 4 | 16 | 17 | 33.0 | 3 | 11.0 |
| 宿豫区 | 34 | 48 | 6 | 6 | 20 | 33.0 | 5 | 8.0 |
| 宿城区 | 28 | 98 | 8 | 29 | 16 | 58.0 | 4 | 10.0 |
| 宿迁经开区 | 20 | 51 | 4 | 6 | 10 | 11.0 | 1 | 1.0 |
| 市湖滨新区 | 4 | 4 | 0 | 0 | 3 | 7.0 | 1 | 2.0 |
| 苏宿园区 | 2 | 3 | 0 | 0 | 2 | 3.0 | 1 | 2.0 |
| 市洋河新区 | 5 | 9 | 2 | 4 | 1 | 1.0 | 0 | 0.0 |
| 合计 | 194 | 592 | 39 | 126 | 103 | 264.5 | 27 | 62.5 |

图说项目 重大项目建设“进行时”

详见4版、5版

# 赛事“出彩” 城市更要“出圈”

宿先声

■ 马凌峰

“迁马”赛道串联起“水美酒乡”的千年文脉，龙舟竞渡激荡着古黄河的现代活力，“苏超”绿茵场展现着“青春之城”的蓬勃朝气……这些跃动的体育符号，正在重塑宿迁的城市形象。

城市是赛事的“赛场”，赛事更是城市最好的“秀场”。在注意力经济时代，宿迁巧妙地将赛事聚光灯投射到城市肌理上，实现“赛事”与“城事”的同频共振。通过精心设计的赛事路线和活动安排，让参与者在竞技之余，深刻感受到这座城市的独特魅力。

以城市为舞台的体育赛事，其价值远超竞技本身。“迁马”赛道从项王故里出发，途经古黄河、骆马湖、三台山国家森林公园等标志性景观，打造出一条“沉浸式文化体验”路线；持续火爆的龙舟赛事，使宿迁成功跻身“十大龙舟赛旅游目的地”；不断升温的“苏超”赛事，正成为推动城市经济发展的新引擎。

当下，发展赛事经济已成为各地促进消费、提振经济的重要手段。宿迁应抓住这一机遇，重点在三个方面持续发力：一是创新赛事场景设计，提升参与体验；二是优化赛事服务体系，完善配套设施；三是深挖文化内涵，强化特色IP。以赛事为支点，撬动经济发展；以赛事热度，带动城市活力，最终实现从“赛事出彩”到“城市出圈”的跨越发展。

“魅眚美高”新宿迁 江苏首创杯 新闻摄影大赛

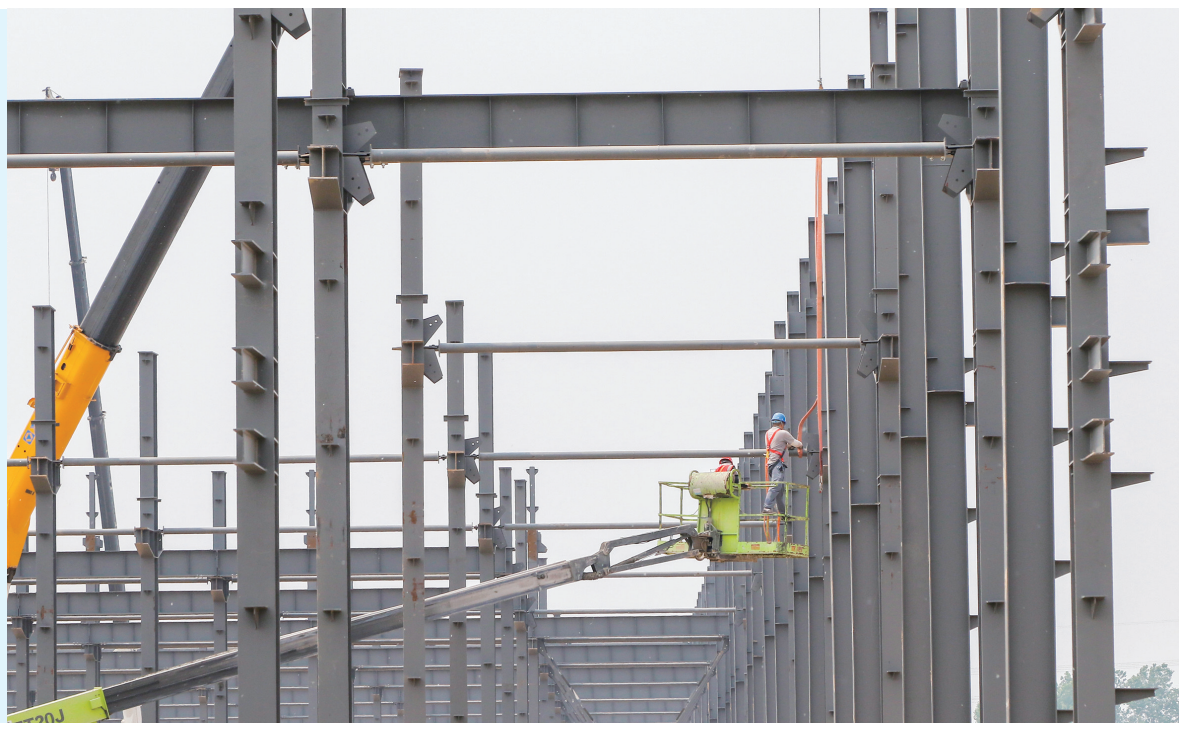

5月30日，在位于泗阳经济开发区的江苏广利智能装备制造项目施工现场，工人在进行钢结构厂房施工。据了解，该项目计划总投资55亿元，一期建设厂房32万平方米。近年来，泗阳县围绕加快构建现代化产业体系，积极巩固传统产业优势，探索、培育、发展好绿色生产力，助力传统产业在数字赋能、绿色转型中焕发新活力。

裴成 摄

## 今日导读


端午假期，宿迁31家重点景区共接待游客45.5万人次
详见2版

高考在即 这些释压方法要了解
详见8版



值班编委：聂新兴 责任编辑：汪正文 编辑：严斐 美编：张佩 Email：sqrbbwb@126.com（文字） tupian817@126.com（图片） 全年定价：468元 本报法律顾问：江苏景伦律师事务所仝律师 13732689030